

MEMORIA
Y
BALANCE
GENERAL

2010



INDICE

01.- IDENTIFICACION DE LA ENTIDAD.....	03
02.- PROPIEDAD Y CONTROL DE LA ENTIDAD.....	04
03.- ADMINISTRACION Y PERSONAL.....	06
04.- REMUNERACIONES.....	08
05.- ACTIVIDAD Y NEGOCIOS DE LA ENTIDAD.....	09
06.- INFORMACION SOBRE FILIALES Y COLIGADAS E INVERSIONES EN OTRAS SOCIEDADES.....	14
07.- POLITICAS DE DIVIDENDOS.....	14
08.- ESTADOS FINANCIEROS.....	15
09.- NOTAS.....	20
10.- ANALISIS RAZONADO.....	53
11.- HECHOS RELEVANTES.....	58

1.- IDENTIFICACION DE LA ENTIDAD

1.1- IDENTIFICACIÓN BÁSICA

Razón Social:	Gran Casino de Copiapó S.A.
Domicilio Legal:	Los Carrera 2440 – Copiapó, Región de Atacama
Rol Único tributario:	99.598.680-9
Tipo de entidad:	Sociedad anónima cerrada, sometida a la fiscalización de la Superintendencia de Valores y Seguros. Se rige por la Ley N° 18.046 sobre sociedades anónimas y su reglamento pertinente, y por las normas de la Ley 19.995 sobre Bases Generales para autorización, funcionamiento y fiscalización de Casinos de Juegos y sus reglamentos.

1.2- CONSTITUCION DE LA SOCIEDAD

La Sociedad Gran Casino de Copiapó S.A., se constituyó por escritura pública de fecha 20 de junio de 2005, ante el notario Pablo Roberto Poblete Saavedra, notario público suplente del Titular de la Trigésima Notaría de Santiago don Ivan Torreblanca Acevedo, según Decreto Judicial ya protocolizado.

Por acuerdo N° 2 del consejo Resolutivo de la Superintendencia de Casinos de Juego de la III Región, de fecha 10 de julio de 2006, se otorga el permiso de operación para un casino de juego.

La Sociedad fue inscrita en el registro de valores de la Superintendencia de Valores y Seguros con fecha 12 de junio de 2008 bajo el número 1002.

Con fecha 7 de agosto de 2008 la Superintendencia de Casino de Juegos, mediante Resolución Exenta Nro. 257, autorizó el comienzo de la operación hasta agosto de 2023.

Con la entrada en vigencia de la ley 20.382 de octubre de 2009, se procedio a cancelar su inscripcion nro.1002 en el Registro de Valores y paso a formar parte del Registro de Entidades Informantes, bajo el número de incripcion vigente 185.

1.3.- OBJETO SOCIAL

El objeto social de la Sociedad es la explotación de un casino de juegos y sus servicios anexos, en la comuna de Copiapó, de conformidad y sometido en todo a las disposiciones contenidas en la Ley 19.995 y sus respectivos reglamentos.

1.4.- DIRECCIONES

Gerencia General	Los Carreras 2440
	Copiapó
Teléfono	52-234100
Fax	52-222401

2.- PROPIEDAD Y CONTROL DE LA ENTIDAD

PRINCIPALES ACCIONISTAS

Al 31 de diciembre de 2010 los principales accionistas de la Sociedad son los siguientes:

NOMBRE ACCIONISTAS	RUT	N° ACC.	%
INVERSION, TURISMO Y ENTRETENCIÓN S.A.	99.551.590-3	8.134	98
EGASA XXI S.A.	59.113.470-7	166	2

2.1- PROPIEDAD DE LA SOCIEDAD

La propiedad de la sociedad al 31 de diciembre de 2010, pertenece a dos accionistas, y a dicha fecha se encuentra suscrito y pagado la totalidad de 8.300 acciones, sin valor nominal.

a) INVERSION, TURISMO Y ENTRETENCIÓN S.A., Rol Único Tributario N° 99.551.590-3, quien tiene suscritas y pagadas 8.134 acciones, que equivalen al 98% del capital social.

b) EGASA XXI S.A., Rol Único Tributario N° 59.103.470-7, quien tiene suscritas y pagadas 166 acciones, que equivalen al 2% del capital social.

2.2.- CONTROL DE LA PROPIEDAD

a) La Sociedad tiene como controlador a la sociedad Inversiones, Turismo y Entretención S.A., que posee el 98% de participación en ella, y los accionistas, que forman parte de la propiedad de dicha entidad son los siguientes:

Egasa XXI SA, quien posee un 98 % de participación en la sociedad.

SIDESA que posee un 2% de participación en la sociedad.

b) La Sociedad Egasa XXI SA, quien posee el 2% de participación en ella, y los accionistas que forman parte de la propiedad de dicha entidad son los siguientes:

Corporación Empresarial Egasa SL, sociedad de nacionalidad española con domicilio en A Coruña, Calle Severo Ochoa, 3.

3.- ADMINISTRACION Y PERSONAL

a) Descripción de la organización:

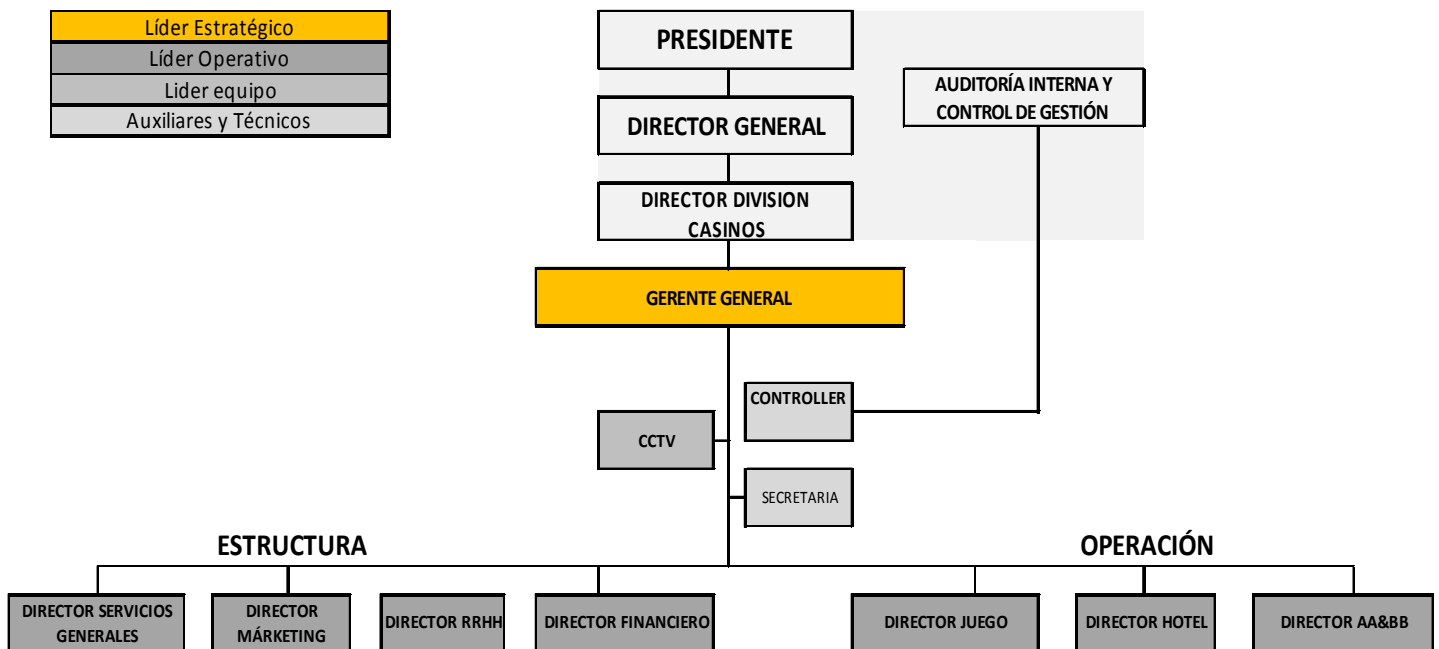

b) Directorio, administradores y ejecutivos:

La administración de la sociedad al 31 de diciembre de 2010, la ejerce un Directorio compuesto de seis miembros, reelegibles. El directorio dura un período de tres años, al final del cual deberá renovarse totalmente.

Los Directores tendrán derecho a remuneración por el desempeño de sus funciones siendo la Junta de Accionistas quien determinará su cuantía de conformidad al artículo 33 de la Ley de Sociedad Anónima.

Las reuniones del Directorio se constituyen con la asistencia de cuatro directores, a lo menos. Los acuerdos se adoptarán por la mayoría absoluta de los directores asistentes. En caso de empate en las votaciones, resolverá el voto del Presidente o del que haga sus veces.

La sociedad tiene un Gerente General designado por el Directorio y que está investido de todas las facultades que le asigna la ley y de todas aquellas que expresamente le otorgue el Directorio.

Directorio

El directorio de Copiapó fue originalmente elegido en la constitución de la sociedad. El último cambio de directores tuvo lugar en Copiapó.

Por lo anterior el directorio de la sociedad, al 31 de diciembre de 2010, está compuesto por las siguientes personas:

Presidente del directorio: José González Fuentes
Nacionalidad Española
Pasaporte español, N° AAB128392
De profesión Industrial

Director: José Alfredo González Fuentes
Nacionalidad Española
Pasaporte español, N° BA681855
De profesión Industrial

Director: Elías Gutierrez Rodriguez
Nacionalidad Española
Pasaporte español, Passap. BC833778
De profesión Abogado

Director: Eva González Manteiga
Nacionalidad Española
Pasaporte español, : BD387 738
De profesión Controller

Director: Peter Muffeler Vergara
Nacionalidad Chilena
Rut. N° 12.611.137-1
De profesión Ingeniero en Control de Gestión

Director: Rodrigo Guíñez Saavedra
Nacionalidad Chilena
Rut.10.376.982-5
De profesión Abogado

Gerente General

El directorio nombra un Gerente General, cuyos deberes, obligaciones y atribuciones son las señaladas en la Ley. La Gerencia General de la sociedad es ejercida por el señor Luigi Giglio Riveros, cédula de identidad N° 10.112.935-7, de profesión Administrador Hotelero.

c) Personal

Al 31 de Diciembre de 2010, trabajan 168 personas en la empresa, de acuerdo al siguiente detalle:

Concepto	N°
Gerentes y Ejecutivos Principales	6
Profesionales y Técnicos	28
Trabajadores	134

4.- REMUNERACIONES

La sociedad puede informar por este concepto lo siguiente:

4.1.- Artc. 33 de la Ley N° 18.046, sobre remuneraciones de directores.

Los directores de la sociedad no han sido remunerados durante el año 2010.

4.2.- Artc. 39 de la Ley N° 18.046, sobre gastos en asesorías del Directorio.

No existen gastos que señalar por este concepto.

4.3.- Remuneración total percibida por los gerentes y ejecutivos principales de la sociedad.

El Gerente General de esta sociedad, Don Luigi Giglio R., percibe remuneraciones únicamente como Gerente General de la sociedad Gran Casino de Copiapó S.A.

Por otra parte, la suma de remuneraciones canceladas durante el año 2010, a Gerentes y Altos Ejecutivos de esta sociedad, asciende a la suma total global de \$ 195.739.789.

5.- ACTIVIDADES Y NEGOCIOS DE LA ENTIDAD

a) Información histórica de la entidad.

La sociedad Gran Casino de Copiapó S.A., fue constituida por escritura pública otorgada en la Trigésima Tercera Notaría de Santiago Don Ivan Torrealba Acevedo, el día el 20 de junio de 2005, extracto de la cual fue inscrito en el Registro de Comercio del Conservador de Bienes Raíces de Copiapó a fojas 124 N° 109, correspondiente al 2005, y publicado en el diario oficial N° 39.193, de fecha 23 de junio de 2005

Gran Casino de Copiapó S.A., tiene por único objeto explotar un Casino de Juegos en la ciudad de Copiapó, actividad que estaba sujeta a la condición que fuera otorgado por la Superintendencia de Casinos de Juego, un permiso de operación para explotar el ya referido casino.

En el año 2005, la Superintendencia de Casinos de Juego, abrió el proceso de otorgamiento de permisos de operación, régimen transitorio 2005-2006.

Con fecha 10 de julio de 2006, el Consejo Resolutivo por unanimidad otorgó a la Sociedad, el permiso de operación para un Casino de Juego, en la comuna de Copiapó, autorizando los servicios anexos y otorgando las licencias de juego correspondientes, mediante Resolución Exenta N° 170 del 21 de julio de 2006 de la Superintendencia, cuyo extracto fue publicado en el diario oficial de 29 de julio de 2006. El permiso de operación tiene un plazo de vigencia de 15 años contando desde el otorgamiento del certificado a que se refiere el inciso tercero del artículo 28 de la Ley N° 19.995

La Sociedad fue inscrita en el registro de valores de la Superintendencia de Valores y Seguros con fecha 12 de junio de 2008 bajo el número 1002.

Con fecha 7 de agosto de 2008, la Superintendencia de Casino de Juego, autorizó para abrir sus puertas al público, transformándose en el tercer nuevo casino de juego que abrió sus puertas al público, y el segundo que pertenece a nuevos inversionistas extranjeros que ingresa a la industria del juego.

Durante el año 2008, se fue avanzando en la construcción del proyecto integral que conforma la propuesta de Gran Casino de Copiapó S.A., para comenzar a funcionar en febrero de 2009.

Con la entrada en vigencia de la ley N° 20.382 de octubre de 2009, se procedió a cancelar su inscripción N° 1002 en el Registro de Valores y paso a formar parte del Registro de Entidades Informantes, bajo el número de inscripción vigente N°185.

b) Descripción de las Actividades y Negocios de la Entidad

Durante el año 2007, la Sociedad se abocó a cumplir con los plazos establecidos para la construcción y puesta en marcha del Proyecto Integral de Gran Casino de Copiapó S.A.

Durante esta etapa de avance, fue constantemente supervisada por la Superintendencia de Casino de Juego, y cumplió con el envío de informes mensuales de estado de la obra.

En paralelo, comenzó con la selección de personal, en distintas áreas, y el funcionamiento de "escuelas", que capacitaban a los futuros "Croupiers" de Gran Casino de Copiapó S.A.. A fines del año 2007, la empresa ya contaba con personal y se encontraba organizada y preparada en todas las áreas de los servicios que el Proyecto Integral contemplaba.

b.1) Productos, Negocios y Actividades

Las principales líneas de productos, servicios, negocios y actividades de la entidad Gran Casino de Copiapó S.A. que proporcionan cifras de producción o ventas son:

Casino: Operado por la Sociedad Gran Casino de Copiapó S. A. posee licencias de juego de azar para cada categoría y según cada modalidad que incluye:

Categoría Ruletas: Ruleta Francesa, Ruleta Americana, en sus modalidades con cero.

Categorías Cartas: Black Jack; en su modalidad Black Jack, Punto y Banca; en sus modalidades Punto y Banca. Poker; en sus modalidades: Draw Poker, Caribbean Poker y Texas Hol'em Poker.

Categorías Dados: Craps: en su modalidad Craps.

Categoría Bingo: Bingo.

Categoría Máquinas de Azar: Máquinas de Azar.

Servicios Anexos complementarios a la explotación de los juegos del Casino que comprenden:

servicio de restaurante de aproximadamente 158m² con capacidad para 80 personas, servicio de bar a través de un bar para 15 personas, sala de esta y sala de eventos. Todo ello en conjunto con estacionamientos y demás instalaciones necesarias para el desarrollo del Proyecto Integral.

Gran Casino de Copiapó S.A., generó ventas entre el periodo 01 de enero del 2010 al 31 de Diciembre de 2010 por M\$ 6.353.777.

b.2) Proveedores y Clientes

Durante el año 2010, la entidad tuvo como principales Proveedores a empresas internacionales a quienes adquirió máquinas e ímplementos de juego, como Bally, Koala Gaming, Atronic, Aristocrat, Unidesa, TCS, WMS, Vaprel, entre otros.

b.3) Propiedades

Comuna	Dirección	Destino	Superficie Terreno	Superficie Construida m2
Copiapó	Los Carreras 2440	Casino & Hotel	20.700	32.273

b.4) Equipos

Para llevar a cabo la operación del Casino de Juegos, la Sociedad al 31 de diciembre del 2010, ha adquirido las siguientes maquinarias y equipos:

- 1 Mesa de Dados
- 9 Mesas de Cartas
- 4 Mesas de Ruletas
- 266 Máquinas de Azar
- 357 Posiciones de juego del Bingo.

b.5) Seguros

Gran Casino de Copiapó S.A. mantiene protegido sus activos según las de uso y costumbre en este mercado y de acuerdo a los tamaños y cantidades de nuestros activos. Asimismo y debido a la exposición de sus activos la Sociedad tiene contratados seguros de responsabilidad civil por eventuales pérdidas que pudieran emanar como consecuencia de juicios en contra de esta Sociedad.

b.6) Marcas y Patentes

Gran Casino de Copiapó S.A. en la actualidad, sólo posee las licencias de explotación de juegos de azar para cada categoría de juegos y según cada modalidad solicitada, son intransferibles, inembargables, y sólo pueden ser usadas por la sociedad, por el período de vigencia del permiso de operación.

No existen aún licencias, marcas, patentes, royalties, representaciones, concesiones u otras modalidades de utilización de patentes o marcas, que pueda informar la sociedad.

b.7) Actividades Financieras

No existen mayores actividades financieras en la actualidad salvo las normales del periodo en desarrollo, con el Banco Santander, en el cual se mantienen créditos en \$ 2.886.148.119 y un préstamo hipotecario en \$ 10.172.538.882, no reajustables.

c) Mercados en el que participa

El sector económico en que se desarrolla la actividad de la sociedad Gran Casino de Copiapó S.A., es el área de entretenimiento y servicios.

La zona donde se encuentra ubicado el casino no corresponde a una zona identificada por su condición turística. Por lo cual, el potencial público flotante, está asociado, principalmente, a las actividades empresariales.

La normativa y política gubernamental aplicable al área de casinos de juego, se encuentra direccionada al desarrollo económico y turístico, siendo una actividad supervisada por la Superintendencia de Casinos de Juego, de acuerdo a las disposiciones de la Ley N° 19.995, sobre Bases Generales sobre autorización, funcionamiento y fiscalización de Casinos de Juego, del Ministerio del Interior Subsecretaría de Desarrollo; Regional y Administrativo, que restringe claramente quiénes pueden ser solicitantes y beneficiarios de los permisos de operación.

Los Casinos de Juego, deben, ceñirse a la normativa y vigilancia de la Superintendencia de Valores y Seguros, el cual es otro organismo fiscalizador.

d) Investigación y Desarrollo

En la actualidad la sociedad no ha establecido ninguna política de investigación y desarrollo.

e) Factores de riesgo

Actualmente la compañía se encuentra tramitando la transmisión de activos no afectos a la actividad de casino a una tercera entidad, la cual se ejecutará en el ejercicio 2011, transmisión con la que se pretende eliminar el riesgo de posibles contingencias derivadas de tener parte de sus construcciones en arriendo a la mercantil Esparcimiento & Turismo S.A.

La Exposición a variación en tipos de cambio y tasas de interés: nuestra deuda esta ligada a una tasa compuesta por una porción variable y una porción fija, la porción variable sujeta a las variaciones de la tasa TAB Nominal.

e.1) Exposición a otros riesgos relevantes

Nuestra empresa presenta una favorable situación en términos de riesgo, la que se debe principalmente a las características particulares del negocio de los casinos de juego, ya que no presenta competencia en su área de concesiones.

En la medida que las condiciones económicas se mantengan estables, no debería haber riesgos respecto a disminución del público flotante a la zona. Sin embargo, en la actualidad, la principal fuente de visitantes al casino mantiene su residencia dentro de la región.

f) Políticas de inversión y financiamiento

La Sociedad, mantiene una política de financiamiento e inversión acorde con las reglas y limitaciones que establece la normativa vigente que rige su operación.

Desde su formación y durante el presente ejercicio, la sociedad ha contado con fuentes de recursos provenientes, principalmente de aportes de capital y traspasos de fondos entre empresas relacionadas, siendo estos fondos destinados en forma principal a:

f.1) Financiar la compra de los activos del negocios, que en su mayoría corresponden a maquinarias de juegos y otros activos a fines.

f.2) Cubrir gastos operacionales y de administración

6.- INFORMACION SOBRE FILIALES, COLIGADAS E INVERSIONES EN OTRAS SOCIEDADES.

Durante el ejercicio 2010 la sociedad no llevó a cabo inversiones.

7.- POLITICAS DE DIVIDENDOS

Este es el primer año donde los resultados muestran utilidades, y la totalidad de ellas se destinaran, conforme a la ley, a absorber las pérdidas acumuladas.

Hasta la fecha no se ha fijado una política de reparto de dividendos distinta a la establecida en los estatutos.

CAPITAL Y RESERVAS

Una vez aprobados los Estados Financieros presentados, la composición del Capital y Reservas es el que sigue:

	\$ M
Capital	3.682.990
Perdidas Acumuladas	(53.053)

Total Capital y Reservas	3.629.937

2010

ESTADOS FINANCIEROS



BALANCE GENERAL

ACTIVOS

Al 31 de Diciembre de 2010

ACTIVOS		2.010	2.009
		M\$	M\$
TOTAL ACTIVOS CIRCULANTES		1.616.396	2.668.013
Disponible		422.401	228.835
Documentos por cobrar (neto)	4	23.552	14.459
Deudores varios (neto)	4	29.242	59.609
Documentos y cuentas por cobrar	5	1.128.976	714.534
Impuestos por recuperar			1.644.441
Impuestos diferidos	6	11.525	5.805
Otros activos circulantes	7	700	330
TOTAL ACTIVOS FIJOS		23.695.523	24.361.091
Terrenos	8	1.399.279	1.399.279
Construcción y obras de infra	8	18.596.126	18.596.126
Maquinarias y equipos	8	5.081.868	4.888.227
Otros activos fijos	8	570.019	521.733
TOTAL OTROS ACTIVOS		310.273	593.426
Intangibles	9	374.347	374.347
Amortización(menos)	9	-145.867	-83.470
TOTAL ACTIVOS		25.622.192	27.622.530

PASIVOS
Al 31 de Diciembre de 2010

PASIVOS		2.010	2.009
		M\$	M\$
TOTAL PASIVOS CIRCULANTES		3.432.180	3.648.130
Obligaciones con bancos e instituciones financieras a corto plazo			
Obligaciones con bancos e instituciones financieras a larg plazo con vencimiento dentro de un año	10	2.606.394	2.669.753
Cuentas por pagar	23	117.654	112.094
Documentos por pagar			
Acreeedores varios	24	153.035	315.513
Documentos y Cuentas por pagar empresas relacionadas	5	112.085	333.052
Provisiones	12	57.626	34.146
Retenciones		333.315	183.572
Impuesto a la renta	6	52.071	
TOTAL PASIVOS A LARGO PLAZO		18.560.075	21.899.890
Obligaciones con bancos e instituciones financieras	11	10.474.766	13.385.154
Documentos y Cuentas por pagar empresas relacionadas largo plazo	5	8.085.309	8.514.736
TOTAL PATRIMONIO		3.629.937	2.074.510
Capital pagado	13	3.682.990	3.682.990
Otras reservas			
Utilidades Retenidas		-53.053	-1.608.480
Utilidades acumuladas			
Pérdidas acumuladas (menos)	13	-1.608.481	-591.671
Utilidad (pérdida) del ejerci	13	1.555.428	-1.016.809
TOTAL PASIVOS Y PATRIMONIO		25.622.192	27.622.530

ESTADO DE RESULTADOS

Por los ejercicios terminados al 31 de Diciembre de 2010

ESTADO DE RESULTADO		2.010	2.009
		M\$	M\$
RESULTADO DE EXPLOTACION		1.957.633	553.366
MARGEN DE EXPLOTACION		3.661.670	2.134.662
1 Ingresos de explotación		6.353.777	4.863.357
2 Costos de explotación (menos		-2.692.107	-2.728.695
Gastos de administración y ven		-1.704.037	-1.581.296
RESULTADO FUERA DE EXPLOTACION		-69.615	-1.765.781
Ingresos financieros			
Otros ingresos fuera de la explotación	14	203.054	140.673
Gastos financieros(menos)		-826.390	-1.303.085
Otros egresos fuera de la explotación (menos)	14	-19.535	-27.552
Corrección monetaria	15	562.636	-495.254
Diferencias de cambio	16	10.620	-80.563
RESULTADO ANTES DE IMPUESTO A		1.888.018	-1.212.415
IMPUESTO A LA RENTA	6	-332.590	195.606
ITEMES EXTRAORDINARIOS			
UTILIDAD (PERDIDA) ANTES INTERÉS MINORITARIO		1.555.428	-1.016.809
INTERES MINORITARIO			
UTILIDAD (PERDIDA) LIQUIDA		1.555.428	-1.016.809
UTILIDAD (PERDIDA) DEL EJERCICIO		1.555.428	-1.016.809

ESTADO DE FLUJOS DE EFECTIVO

ESTADO DE FLUJO DE EFECTIVO – INDIRECTO	2.010	2.009
	M\$	M\$
FLUJO NETO ORIGINADO POR ACTIVIDADES DE LA OPERACIÓN	3.395.690	-925.296
Utilidad (Pérdida) del ejercicio	1.555.428	-1.016.809
Cargos (Abonos) a resultado que no representan flujo de efectivo	398.087	1.489.128
Depreciación del ejercicio	8	907.747
Amortización de intangibles	9	62.398
Castigos y provisiones	12	1.198
Corrección monetaria neta	15	-562.636
Diferencia de cambio neto	16	-10.620
Variación de Activos que afectan al flujo de efectivo (aumen.) disminu	1.369.513	949.235
Existencias		35.717
Otros activos	1.369.513	913.518
Variación de pasivos que afectan al flujo de efectivo aumen. (disminuc	72.662	-2.346.850
Cuentas por pagar relacionadas con el resultado de la explotación	70.903	-2.368.085
Intereses por pagar	1.759	21.235
FLUJO NETO ORIGINADO POR ACTIVIDADES DE FINANCIAMIENTO	-2.909.140	2.721.793
Obtención de préstamos		7.586.311
Préstamos documentados de empresas relacionadas	1.183.345	2.648.051
Pago de préstamos (menos)	-2.583.921	-7.375.075
Pago de otros préstamos de empresas relacionadas (menos)	-1.508.564	-137.494
FLUJO NETO ORIGINADO POR ACTIVIDADES DE INVERSION	-280.372	-2.970.499
Incorporación de activos fijos (menos)	-230.372	-2.612.793
Otros préstamos a empresas relacionadas (menos)	-50.000	-331.871
Otros desembolsos de inversión (menos)		-25.835
FLUJO NETO TOTAL DEL PERIODO	206.178	-1.174.002
EFFECTO DE LA INFLACIÓN SOBRE EL EFECTIVO Y EFECTIVO EQUIVALENTE	-12.612	20.004
VARIACIÓN NETA DEL EFECTIVO Y EFECTIVO EQUIVALENTE	193.566	-1.153.998
SALDO INICIAL DE EFECTIVO Y EFECTIVO EQUIVALENTE	228.835	1.382.833
SALDO FINAL DE EFECTIVO Y EFECTIVO EQUIVALENTE	17	422.401

NOTAS A LOS ESTADOS FINANCIEROS

CORRESPONDIENTES A LOS EJERCICIOS FINALIZADOS AL :

31 DE DICIEMBRE DE 2010 Y 2009

1.- INSCRIPCION EN EL REGISTRO DE VALORES

a) Constitución y objeto de la Sociedad

Gran Casino de Copiapó S.A., se constituyó como sociedad anónima cerrada, por escritura pública de fecha 20 de junio de 2005, teniendo como objeto la explotación de un casino de juegos y la explotación de los servicios anexos, en la comuna de Copiapó, de conformidad a las disposiciones contenidas en la Ley 19.995 de Casinos y sus respectivos reglamentos. La Sociedad se presentó a la licitación del Casino de Copiapó obteniendo el permiso de operación según se explica en Nota 25. Con fecha 7 de agosto de 2008, la Superintendencia de Casinos de Juegos, mediante Resolución Exenta Nro. 257, autorizó el comienzo de la operación otorgando una concesión hasta agosto de 2023.

b) Inscripción en el Registro de Valores

Con fecha 12 de junio de 2008, bajo el N° 1002, la Sociedad fue inscrita en el Registro de Valores, con la entrada en vigencia de la ley 20.382 de octubre de 2009, se procedió a cancelar su inscripción nro.1002 en el Registro de Valores y paso a formar parte del Registro de Entidades Informantes, bajo el número de inscripción vigente 185.

2.- CRITERIOS CONTABLES APLICADOS

a) Período contable

Los presentes estados financieros cubren los ejercicios comprendidos entre el 1 enero y el 31 de Diciembre de 2010 y 2009.

b) Bases de preparación

Los presentes estados financieros han sido preparados de acuerdo con principios de contabilidad generalmente aceptados en Chile, emitidos por el Colegio de Contadores de Chile A.G., y normas e instrucciones impartidas por la Superintendencia de Valores y Seguros. En caso de existir discrepancias, primarán las normas impartidas por dicha Superintendencia.

c) Bases de presentación

Para efectos de facilitar la comparación, las cifras del ejercicio anterior fueron actualizadas extracontablemente en un 2,5%.

d) Corrección monetaria

Los estados financieros son ajustados para conocer los efectos de la variación en el poder adquisitivo de la moneda ocurrida en los respectivos ejercicios. Para estos efectos se han aplicado las disposiciones vigentes que establecen que los activos y pasivos no monetarios al cierre de cada ejercicio y patrimonio inicial y sus variaciones deben actualizarse con efecto en resultados. El índice aplicado fue el Índice de Precios al Consumidor (IPC) publicado por el Instituto Nacional de Estadísticas (INE), que experimentó una variación positiva del 2,5% para el ejercicio 2010 (negativa del 2,3% para el ejercicio 2009).

e) Bases de conversión

Al cierre de cada ejercicio los activos y pasivos en unidad de fomento y moneda extranjera han sido expresados en moneda corriente de acuerdo a las siguientes paridades:

	2010	2009
	M\$	M\$
Unidad de fomento	21.455,55	20.942,88
Dólar estadounidense	468,01	507,10
Euro	621,53	726,82

f) Activo fijo

Los bienes del activo fijo se presentan valorizados al costo de adquisición corregidos monetariamente.

g) Depreciación del activo fijo

La depreciación se determina en base al método lineal, de acuerdo a la vida útil económica estimada de los bienes.

h) Intangibles

Bajo este rubro se han clasificado todas las erogaciones relacionadas con la puesta en marcha del casino de juegos y los costos necesarios para desarrollar la concesión, incluido el pago efectuado a la Superintendencia de Casinos de Juegos en el ejercicio 2005, conforme a lo requerido en el Reglamento para la tramitación y otorgamiento de permisos de operación de casinos de juego. Este intangible será amortizado linealmente en el período esperado de retorno de la inversión, el cual no excede al período de la concesión.

Adicionalmente, bajo este rubro se presentan softwares los cuales son amortizados en el plazo de seis años.

i) Impuesto a la renta e Impuestos diferidos

La Sociedad ha reconocido sus obligaciones tributarias en base a las disposiciones legales vigentes.

Los efectos de impuestos diferidos originados por las diferencias entre el balance financiero y tributario, se registran por todas las diferencias temporarias, considerando la tasa de impuesto que estará vigente a la fecha estimada de reverso, conforme a lo establecido en el Boletín Técnico No. 60 del Colegio de Contadores de Chile A.G. y normas de la Superintendencia de Valores y Seguros.

j) Vacaciones

El costo anual de vacaciones de personal es reconocido sobre base devengada.

k) Premios progresivos

Los premios progresivos se registran en los estados financieros sobre base devengada, rebajando los ingresos, considerando el 100% de los premios a la fecha del cierre. El correspondiente pasivo es registrado bajo el rubro "Acreedores Varios".

l) Reconocimiento de ingresos de explotación

El reconocimiento de los ingresos provenientes de la explotación del giro de Casino es realizado sobre la base de la recaudación obtenida tanto del efectivo como de los ticket in, menos los premios pagados, los ticket out y las provisiones de premios progresivos de acuerdo en lo establecido en la Ley Nro 19.995, sobre bases generales para la autorización, funcionamiento y fiscalización de casinos de juegos. Los ingresos provenientes de otros servicios relacionados con la explotación del casino, se reconocen una vez que el servicio es prestado.

m) Estado de flujos de efectivo

La política de la Sociedad es considerar como efectivo equivalente todas aquellas inversiones financieras de fácil liquidación, pactadas a un máximo de 90 días, que se efectúan como parte de la administración habitual de los excedentes de caja, incluyendo los instrumentos adquiridos bajo pactos y las cuotas de fondos mutuos.

Bajo flujos originados por actividades de operación se incluyen todos aquellos flujos de efectivo relacionados con el giro social, incluyendo además los intereses pagados, los ingresos financieros y en general todos aquellos flujos que no están definidos como inversión o financiamiento. Cabe destacar que el concepto operacional utilizado en este estado, es más amplio que el considerado en el estado de resultados.

3.- CAMBIOS CONTABLES

Durante el ejercicio 2010 no se han efectuado cambios contables en relación al ejercicio anterior.

4.-DEUDORES DE LARGO Y CORTO PLAZO

a) Al cierre de cada ejercicio, el detalle de los deudores varios se compone como sigue:

	2010	2009
	M\$	M\$
Cuentas por cobrar al personal	10.678	-
Anticipo otros proveedores nacionales	9.309	34.237
Anticipo proveedores extranjeros	5.729	12.662
Otros Deudores	3.526	12.710
	-----	-----
Total	29.242	59.609
	=====	=====

b) Bajo el rubro Documentos por cobrar, se presenta un importe de M\$ 23.552 (M\$14.459 en 2009) correspondiente a tarjetas bancarias por cobrar.

CIRCULANTES									
RUBRO					Largo Plazo				
	Hasta 90 dias		Mas de 90 hasta 1 año		Subtotal	Total Circulante(neto)			
	31-12- 2010	31-12- 2009	31-12- 2010	31-12- 2009	31-12- 2010	31-12- 2010	31-12- 2009	31-12- 2010	31-12- 2009
Deudores por Ventas									
Est.deud.incobrables									
Doctos. por cobrar	23.552	14.459			23.552	23.552	14.459		
Est.deud.incobrables									
Deudores varios	29.242	59.609			29.242	29.242	59.609		
Est.deud.incobrables									

5.- SALDO Y TRANSACCIONES CON ENTIDADES RELACIONADAS

Los saldos y transacciones con entidades relacionadas se detallan en cuadros adjuntos.

Los saldos por cobrar y pagar de corto y largo plazo no contemplan la aplicación de reajustes ni intereses. Los saldos con Sociedades relacionadas del extranjero, pactados en moneda extranjera se presenta a tipo de cambio de cierre.

La Sociedad ha determinado informar todas las transacciones con empresas relacionadas.

5.1.- Documentos Cuentas por Cobrar

RUT	Sociedad	Corto	Plazo	Largo	Plazo
		31-12-2010	31-12-2009	31-12-2010	31-12-2009
76313700-7	ESPARCIMIENTO Y TURISMO SA	1.128.976	714.534		
		-----	-----		
TOTALES		1.128.976	714.534		

5.2.- Documentos Cuentas por Pagar

RUT	Sociedad	Corto	Plazo	Largo	Plazo
		31-12-2010	31-12-2009	31-12-2010	31-12-2009
76744260-2	ARICA DESARROLLO E INVERSIONES SA		202.950		
99551590-3	INVERSIONES, TURISMO Y ENTRETENCION			8.085.309	8.514.736
0-E	EGASA XXI SA	112.085	130.102		
		-----	-----	-----	-----
TOTALES		112.085	333.052	8.085.309	8.514.736

5.3.- Transacciones

Sociedad	RUT	Naturaleza de la relación	Descripción de la transacción	31-12-2010		31-12-2009	
				Monto	Efecto en resultados (cargo)/abono)	Monto	Efecto en resultados (cargo)/abono)
ESPARCIMIENTO Y TURISMO SA.	76313700-7	ACCIONISTAS COMUNES	ARRIENDO DE INMUEBLE	147.023	147.023	95.659	95.659
ESPARCIMIENTO Y TURISMO SA	76313700-7	ACCIONISTAS COMUNES	SERVICIOS PRESTADOS	412.694	412.694	240.429	240.429
ESPARCIMIENTO Y TURISMO SA	76313700-7	ACCIONISTAS COMUNES	ABONO CUENTA CORRIENTE	50.000		425.890	
ESPARCIMIENTO Y TURISMO SA	76313700-7	ACCIONISTAS COMUNES	CARGO CUENTA CORRIENTE	90.000			
ESPARCIMIENTO Y TURISMO SA	76313700-7	ACCIONISTAS COMUNES	SERVICIOS RECIBIDOS	87.847	(87.847)		
ARICA DESARROLLO E INVERSIONES SA.	76744260-2	ACCIONISTAS COMUNES	PAGO-CUENTA CORRIENTE	198.000		73.800	
INVERSIONES, TURISMO Y ENTRETENCION SA.	99551590-3	MATRIZ	PAGO CUENTA CORRIENTE	1.315.100			
INVERSIONES, TURISMO Y ENTRETENCION SA.	99551590-3	MATRIZ	PRESTAMO CUENTA CORRIENTE	1.093.345		2.648.050	
EGASA XXI, SA	0-E	ACCIONISTA	SERVICIOS RECIBIDOS	221	(221)	3.058	(3.058)
EGASAXXI, SA	0-E	ACCIONISTA	PAGO SERVICIOS	5.590			

6.- IMPUESTO DIFERIDO E IMPUESTO A LA RENTA

a) Impuestos a la renta

De acuerdo con las disposiciones legales vigentes, al 31 de Diciembre de 2010, la Sociedad ha constituido una provisión por Impuesto a la Renta de Primera Categoría por \$ 117.555, la cual se presenta neteada, como a continuación se detalla:

	M\$
Impuesto Renta	(117.555)
Pagos Provisionales Mensuales	64.204
Crédito Gasto Capacitación	1.280

Impuesto a Pagar	52.071

Para el año 2009 la Sociedad no constituyó provisión por Impuesto a la Renta de Primera Categoría por presentar pérdidas tributarias.

b) Impuestos diferidos

Los impuestos diferidos contabilizados conforme al criterio descrito en Nota 2i) se detallan en cuadro adjunto.

6.1.- Impuestos Diferidos

Conceptos	2010				2009			
	Impuesto Diferido		Impuesto Diferido		Impuesto Diferido		Impuesto Diferido	
	Activo		Pasivo		Activo		Pasivo	
	Corto Plazo	Largo Plazo	Corto Plazo	Corto Plazo	Largo Plazo	Largo Plazo	Corto Plazo	Largo Plazo
Diferencias Temporarias								
Provisión de vacaciones	11.525				5.805			
Depreciación Activo Fijo		81.793				87.087		
Perdida Tributaria						215.462		
Otros								
Cuentas complementarias-neto de amortiza								
Provisión de valuación								
Totales	11.525	81.793			5.805	302.549		

6.2.- Impuestos a la Renta

Item	2010	2009
Gasto tributario corriente (provisión impuesto)	(117.555)	
Ajuste gasto tributario (ejercicio anterior)		
Efecto por activos o pasivos por impuesto diferido del ejercicio		
Beneficio tributario por perdidas tributarias	(215.036)	198.199
Otros cargos o abonos en la cuenta	1	(2.593)
	-----	-----
Totales	(332.590)	195.606

7.- OTROS ACTIVOS CIRCULANTES

Al 31 de Diciembre de 2010, bajo este rubro se registran garantías otorgadas por M\$ 700 (M\$ 330 en 2009).

8.- ACTIVOS FIJOS

El detalle del activo fijo es el siguiente:

	2010	2009
	M\$	M\$
Terrenos	1.399.279	1.399.279
Construcción y obras de infraestructura	18.596.126	18.596.126
Maquinarias y Equipos (1)	5.081.868	4.888.227
Otros activos fijos (2)	570.019	521.733
Depreciación Acumulada	(1.951.769)	(1.044.274)
	-----	-----
Totales	23.695.523	24.361.091
	=====	=====

1) La composición de Maquinarias y Equipos al 31 de Diciembre de 2010 y 2009, es la siguiente:

	2010	2009
	M\$	M\$
Maquinas recreativas tipo C	2.421.931	2.277.558
Mesas de juegos	298.506	271.453
Equipamiento de audio	148.500	147.314
Equipamiento gastronómico	25.862	25.862
Vehículos	25.934	25.934
Instalaciones	451.958	436.293
Muebles y útiles	1.571.695	1.571.321
Equipos de computación	311.844	305.668
	-----	-----
	5.081.868	4.888.227
	=====	=====

2) La composición de Otros activos fijos al 31 de Diciembre de 2010 y 2009, es la siguiente:

	2010	2009
	M\$	M\$
Equipos de mantención	131.266	131.266
Maquinaria gimnasio	56.175	56.175
Varios de hotelería	155.687	155.687
Varios de Casino	27.041	-
Activos en montaje	12.643	-
Repuestos	12.845	5.429
	-----	-----
	570.019	521.733
	=====	=====

La depreciación del activo fijo, generó un cargo a resultados en el ejercicio 2010 por M\$ 907.747 (M\$ 848.190 en 2009).

9.- INTANGIBLES

Bajo este rubro se registra el costo de la licencia concesionada para operar un casino de juegos, y softwares, ambos valorizados según lo descrito en Nota 2h). Su composición es la siguiente:

	2010	2009
	M\$	M\$
-Desembolsos asociados a la obtención de la concesión	145.445	145.445
-Softwares	228.902	228.902
	-----	-----
Sub Total	374.347	374.347
Amortización Intangibles	(145.867)	(83.470)
	-----	-----
Totales	228.480	290.877
	=====	=====

La amortización de los intangibles, generó un cargo a resultados en el ejercicio 2010 por M\$ 62.398 (M\$ 62.319 en 2009).

10.- OBLIGACIONES CON BANCOS E INSTITUCIONES FINANCIERAS A CORTO PLAZO.

Al 31 de diciembre de 2010 y 2009, la Sociedad no mantiene obligaciones por concepto de préstamos en el corto plazo.

Largo Plazo - Corto Plazo

RUT	Banco o Institución Financiera	\$ no reajutable		TOTALES	
		2010	2009	2010	2009
	Largo Plazo - Corto Plazo				
97036000-K	BANCO SANTANDER	2.606.394	2.669.753	2.606.394	2.669.753
	Otros	-----	-----	-----	-----
	TOTALES	2.606.394	2.669.753	2.606.394	2.669.753
		=====	=====	=====	=====
	Monto capital adeudado	2.583.920	2.648.518	2.583.920	2.648.518
	Tasa int prom anual	5,77%	7,54%		

11.- OBLIGACIONES CON BANCOS E INSTITUCIONES FINANCIERAS A LARGO PLAZO.

Al 31 de diciembre de 2010 y 2009, la Sociedad ha contraído obligaciones con Banco Santander por concepto de préstamos, según se detalla en cuadro adjunto.

RUT	Banco o Institución Financiera	Moneda Índice de reajuste	Años de vencimiento				Fecha cierre periodo actual		Fecha cierre período anterior	
			Más de 1 hasta 2	Más de 2 hasta 3	Más de 3 hasta 5	Más de 5 hasta 10	Más de 10 años	Total largo plazo al cierre de los estados financieros	Tasa de interés anual promedio	Total largo plazo a cierre de los estados financieros
97036000-K	BANCO SANTANDER	\$ no reajustables	2.583.920	1.140.845	2.281.691	4.468.310		10.474.766	5,77%	13.385.154
			-----	-----	-----	-----		-----		-----
TOTALES			2.583.920	1.140.845	2.281.691	4.468.310		10.474.766		13.385.154
			=====	=====	=====	=====		=====		=====

Porcentaje obligaciones moneda extranjera (%)										
Porcentaje obligaciones moneda nacional (%)										
100 %										

12.- PROVISIONES Y CASTIGOS

Al 31 de diciembre de 2010 y 2009 se presentan los siguientes saldos:

	2010	2009
	M\$	M\$
Vacaciones	57.626	34.146
	-----	-----
	57.626	34.146
	=====	=====

Al 31 de diciembre de 2010 la Sociedad ha efectuado castigos por M\$ 1.198 (M\$ 2.802 en 2009).

13.- CAMBIOS EN EL PATRIMONIO

Los movimientos registrados en las cuentas de patrimonio durante cada ejercicio, se detallan en cuadro adjunto.

La distribución de los accionistas al 31 de diciembre de cada año es la siguiente:

	2010		2009	
Accionistas	Acciones Suscritas	Participación %	Acciones Pagadas	Participación %
Inversiones, Turismo y Entretención, S.A.	8.134	98%	8.134	98%
Egasa XXI S.A	166	2%	166	2%
	-----	-----	-----	-----
Total	8.300	100%	8.300	100%
	=====	=====	=====	=====

De acuerdo a lo dispuesto en la Ley 18.046, al 31 de diciembre de cada año se incorpora al capital pagado el monto correspondiente a su revalorización.

13.1.- Cambios en el Patrimonio

Rubro Movimientos	31-12-2010					31-12-2009				
	Capital pagado	Reserva revalorización Capital	Otras reservas	Resultados Acumulados	Resultado del Ejercicio	Capital pagado	Reserva revalorización Capital	Otras reservas	Resultados Acumulados	Resultado del Ejercicio
Saldo Inicial	3.593.161			-577.240	-992.010	3.677.749			-313.984	-276.844
Distribución resultado ejerc. anterior				-992.010	992.010				-276.844	276.844
Dividendo definitivo ejerc. anterior										
Aumento del capital con emisión de acciones de pago										
Capitalización reservas y/o utilidades										
Déficit acumulado período de desarrollo										
Revalorización capital propio	89.829			-39.231		-84.588			13.588	
Resultado del ejercicio					1.555.428					-992.010
Dividendos provisionarios										
Saldo Final	3.682.990			-1.608.481	1.555.428	3.593.161			-577.240	-992.010
Saldos Actualizados						3.682.990			-591.671	-1.016.809

13.2.- Número de Acciones

Serie	Nro acciones suscritas	Nro acciones pagadas	Nro acciones con derecho a voto
UNICA	8.300	8.300	8.300

13.3.- Capital (monto - M\$)

Serie	Capital suscrito	Capital pagado
UNICA	3.682.990	3.682.990

14.- OTROS INGRESOS Y EGRESOS FUERA DE LA EXPLOTACION

a) Los Otros ingresos fuera de la explotación, en cada ejercicio se componen de la siguiente manera:

	2010	2009
	M\$	M\$
-Devolución capacitación Sence	-	42.880
-Arriendo inmueble	136.434	95.659
-Otros	66.620	2.134
	-----	-----
	203.054	140.673
	=====	=====

b) Otros Egresos

Los Otros egresos fuera de la explotación, en cada ejercicio se componen de la siguiente manera:

	2010	2009
	M\$	M\$
-Asesoría nuevo proyecto	12.125	-
-Multas	-	9.649
-Donación a la comunidad	1.444	6.161
-Aporte Corproa	2.621	-
-Afiliación Asociación Chilena de Casino de Juego	-	5.228
-Castigos	1.198	2.802
-Otros	2.147	3.712
	-----	-----
Total	19.535	27.552
	=====	=====

15.- CORRECCION MONETARIA

La aplicación del mecanismo de corrección monetaria originó un abono al resultado del ejercicio correspondiente a M\$ 562.636 (cargo de M\$495.254 en 2009), y su detalle se presenta en cuadro a continuación:

ACTIVOS (CARGOS) / ABONOS	Indice de reajustabilidad	31-12-2010	31-12-2009
EXISTENCIAS			
ACTIVO FIJO	IPC	604.786	(528.609)
INVERSIONES EN EMPRESAS RELACIONADAS			
OTROS ACTIVOS NO MONETARIOS	IPC	8.448	(46.508)
CUENTAS DE GASTOS Y COSTOS			
		-----	-----
TOTAL (CARGOS) ABONOS		613.234	(575.117)

PASIVOS (CARGOS) / ABONOS			
PATRIMONIO	IPC	50.598	72.775
PASIVOS NO MONETARIOS	UF		7.088
CUENTAS DE INGRESOS			
		-----	-----
TOTAL (CARGOS) ABONOS		50.598	79.863

(PERDIDA) UTILIDAD POR CORRECCION MONETARIA		562.636	(495.254)

16.- DIFERENCIAS DE CAMBIO

Durante el ejercicio 2010 se generó una utilidad neta por diferencias de cambio de M\$ 10.620 (M\$ 80.563 negativa en 2009), según se detalla en cuadro adjunto.

ACTIVOS (CARGOS) / ABONOS	Moneda	31-12-2010	31-12-2009
DISPONIBLE	DOLARES	(447)	(1.476)
		-----	-----
Total (Cargos) Abonos		(447)	(1.476)

PASIVOS (CARGOS) / ABONOS			
CUENTAS POR PAGAR	EUROS	(26)	(2.199)
CUENTAS POR PAGAR	DOLARES	1.206	(22.726)
OBLIGACIONES CON BANCOS	DOLARES		(123.519)
DOCUMENTOS Y CUENTAS POR PAGAR EMP.RELACIONADAS	DOLARES	(93.573)	11.115
DOCUMENTOS Y CUENTAS POR PAGAR EMP.RELACIONADAS	EUROS	103.460	58.242
		-----	-----
Total (Cargos) Abonos		11.067	(79.087)

(Perdida) Utilidad por diferencias de cambio		10.620	(80.563)

17.- ESTADO DE FLUJO DE EFECTIVO

Al 31 de Diciembre de 2010 y 2009 el efectivo y efectivo equivalente está compuesto únicamente por el rubro de disponible.

De acuerdo a las disposiciones de la circular No.1312, de la Superintendencia de Valores y Seguros, las actividades de financiamiento o de inversión, que comprometen flujos futuros de efectivo se relacionarán directamente con el contrato de concesión del casino.

18.- CONTINGENCIAS Y RESTRICCIONES

a) Existen las siguientes garantías asociadas a los préstamos que mantiene la Sociedad con el Banco Santander.

1) Garantía hipotecaria por los terrenos en los cuales se encuentra construido el edificio del Complejo de Copiapó, propiedad de Gran Casino de Copiapó S.A., los cuales tienen un valor libro bruto al 31 de Diciembre de 2010 ascendente a M\$ 1.399.279.

2) El accionista Egasa XXI S.A. se constituyó como aval por un importe de MUS\$ 18.600 por el crédito hipotecario mantenido por la Sociedad.

3) Garantía "Stand By" de Banco Santander España a Banco Santander Chile por un importe de MUS\$ 8.800.

b) Restricciones

A la Sociedad la afectan únicamente las restricciones inherentes a la obtención y operación de un casino de juegos, entre las que se encuentran la prohibición de transferir las acciones de la Sociedad, sin la autorización de la Superintendencia de Casinos de Juegos. Adicionalmente, el capital social no podrá ser inferior a 10.000 unidades tributarias mensuales.

c) Juicio u otras acciones legales

Al 31 de diciembre de 2010, la Sociedad no presenta juicios o acciones legales.

18.1.- Garantías Directas

Acreedor de la garantía	Deudor		Activos comprometidos	Saldos pendiente de pago a la fecha de cierre de los estados financieros			Liberación de Garantías					
	Nombre	Tipo		Valor Contable	31-12-2010	31-12-2009	31-12-2011	Activos	31-12-2012	Activos	31-12-2013	Activos
BANCO SANTANDER	GRAN CASINO DE COPIAPO	HIPOTECA	1.399.279									

18.2.- Garantías Indirectas

Acreedor de la garantía	Deudor		Tipo de garantía	Activos comprometidos		Saldos pendiente de pago a la fecha de cierre de los estados financieros			Liberación de Garantías				
	Nombre	Relación		Tipo	Valor Contable	31-12-2010	31-12-2009	31-12-2011	Activos	31-12-2012	Activos	31-12-2013	Activos
BANCO SANTANDER	GRAN CASINO DE COPIAPO	ACCIONISTA	STAND BY										
BANCO SANTANDER	GRAN CASINO DE COPIAPO	ACCIONISTA	HIPOTECARIA										

19.- MONEDA NACIONAL Y EXTRANJERA

Al cierre de los presentes estados financieros, los saldos en moneda nacional y extranjera, se presentan en cuadros adjuntos.

19.1.- Activos

Rubro	Moneda	Monto 31-12-2010	Monto 31-12-2009
Activos circulantes			
DISPONIBLE	\$ NO REAJ.	419.523	210.352
DISPONIBLE	US\$	2.878	18.483
DOCUMENTOS POR COBRAR	\$ NO REAJ.	23.552	14.459
DEUDORES VARIOS	\$ NO REAJ.	23.513	46.947
DEUDORES VARIOS	US\$	5.729	12.662
DOCUMENTOS POR COB. EE.RR.	\$ NO REAJ.	1.128.976	714.534
IMPUESTO POR RECUPERAR	\$ REAJ.		1.644.441
IMPUESTO DIFERIDO	\$ REAJ.	11.525	5.805
OTROS ACTIVOS CIRCULANTES	\$ NO REAJ.	700	330

Activo fijo			
TERRENOS	\$ REAJ.	1.399.279	1.399.279
CONSTRUCCION Y OBRAS DE INFRAESTRUCTURA	\$ REAJ.	18.596.126	18.596.126
MAQUINARIAS Y EQUIPOS	\$ REAJ.	5.081.868	4.888.227
OTROS ACTIVOS FIJOS	\$ REAJ.	570.019	521.733
DEPRECIACION	\$ REAJ.	(1.951.769)	(1.044.274)

Otros activos			
IMPUESTO DIFERIDO L/P	\$ REAJ.	81.793	302.549
INTANGIBLES	\$ REAJ.	374.347	374.347
AMORTIZACION	\$ REAJ.	(145.867)	(83.470)

Total Activos			
	\$ NO REAJ.	1.596.264	986.622
	US\$	8.607	31.145
	\$ REAJ.	24.017.321	26.604.763

19.2.- Pasivos Circulantes

RUBRO	Moneda	Hasta 90 días				90 días a 1 año			
		31-12-2010 Monto	tasa int. prom.anual	31-12-2009 Monto	tasa int. prom.anual	31-12-2010 Monto	tasa int. prom.anual	31-12-2009 Monto	tasa int. prom.anual
OBLIGACIONES CON BANCOS E INST.FINANCIERAS	\$ NO REAJ.	22.476	5.77%	134.551	7.54%	2.583.918	5.77%	2.535.202	7.54%
CUENTAS POR PAGAR	\$ NO REAJ.	117.654		112.094					
ACREEDORES VARIOS	\$ NO REAJ.	123.470		107.417					
ACREEDORES VARIOS	US\$	24.844		208.096					
ACREEDORES VARIOS	EURO	4.721							
DOCUMENTOS Y CTAS POR PAGAR EE.RR.	\$ NO REAJ.	100.050		260.500					
DOCUMENTOSA Y CTAS POR PAGAR EE.RR.	EURO	12.035		72.552					
PROVISIONES	\$ NO REAJ.	57.626		34.146					
RETENCIONES	\$ NO REAJ.	333.315		183.572					
IMPUESTO A LA RENTA	\$ REAJ.	52.071		0					
-----		-----		-----		-----		-----	
TOTAL PASIVOS CIRCULANTES	\$ NO REAJ.	754.591		832.280		2.583.918		2.535.202	
	US\$	24.844		208.096					
	EURO	16.756		72.552					
	\$ REAJ.	52.071							

19.3.- Pasivos Largo Plazo Período Actual 31-12-2010

RUBRO	Moneda	1 a 3 años		3 a 5 años		5 a 10 años		más de 10 años	
		Monto	tasa int. prom.anual	Monto	tasa int. prom.anual	Monto	tasa int. prom.anual	Monto	tasa int. prom.anual
OBLIGACIONES CON BANCOS E INST.FINANCIERAS	\$ NO REAJ.	3.724.765	5.77%	2.281.691	5.77%	4.468.310	5.77%		
DOCUMENTOS Y CTAS. POR PAGAR EE.RR.	\$ NO REAJ.	8.085.309							
-----		-----		-----		-----		-----	
TOTAL PASIVOS A LARGO PLAZO	\$ NO REAJ.	11.810.074		2.281.691		4.468.310		0	

19.4.- Pasivos Largo Plazo Período Actual 31-12-2009

RUBRO	Moneda	1 a 3 años		3 a 5 años		5 a 10 años		más de 10 años	
		Monto	tasa int. prom.anual	Monto	tasa int. prom.anual	Monto	tasa int. prom.anual	Monto	tasa int. prom.anual
OBLIGACIONES CON BANCO E INST.FINANCIERAS	\$ NO REAJ.	5.297.035	7.54%	2.150.631	7.54%	5.937.488	7.54%		
DOCUMENTOS Y CTAS POR PAGAR EE.RR.	\$ NO REAJ.	6.084.480							
DOCUMENTOS Y CTAS POR PAGAR EE.RR.	EURO	1.217.061							
DOCUEMNTOS Y CTAS POR PAGAR EE.RR.	US\$	1.213.195							
-----		-----		-----		-----		-----	
TOTAL PASIVOS A LARGO PLAZO									
	\$ NO REAJ.	11.381.515		2.150.631		5.937.488		0	
	EURO	1.217.061		0		0		0	
	US\$	1.213.195		0		0		0	

20.- SANCIONES

Durante el ejercicio terminado al 31 de diciembre de 2010, la sociedad y ninguno de los Directores o Gerentes recibieron sanción alguna por parte de la Superintendencia de Valores y Seguros, ni de la Superintendencia de Casinos y Juegos.

21.- HECHOS POSTERIORES

Con posterioridad al 31 de Diciembre de 2010 y hasta la fecha de emisión de los presentes estados financieros, no han ocurrido hechos de carácter financiero o de otra índole que puedan afectar en forma significativa los saldos o interpretación de los mismos.

22.- MEDIO AMBIENTE

El contrato de construcción del casino contempla diversas variables relacionadas con el cuidado del medio ambiente, sin embargo, el costo de las mismas no es suceptible de segregarse del contrato de construcción.

23.- CUENTAS POR PAGAR

Al 31 de Diciembre de 2010 y 2009, el saldo de cuentas por pagar presenta el siguiente detalle:

	2010	2009
	M\$	M\$
Proveedores nacionales	86.665	69.306
Facturas por recibir	30.989	42.788
	-----	-----
Total	117.654	112.094
	=====	=====

24.- ACREEDORES VARIOS

Al 31 de Diciembre 2010 y 2009, el rubro acreedores varios, está compuesto por las siguientes partidas:

	2010	2009
	M\$	M\$
Premios acumulados	100.968	86.982
Propinas del personal	21.004	20.277
Proveedor activo fijo	31.063	208.096
Otros		158
	-----	-----
Total	153.035	315.513
	=====	=====

25.- PRINCIPALES CARACTERISTICAS DEL CONTRATO DE CONCESION

l) Principales Características del contrato:

Gran Casino Copiapó S.A., se constituyó como sociedad anónima cerrada, por escritura pública de fecha 20 de junio de 2005, teniendo como objeto la explotación de un casino de juegos y de los servicios anexos, en la comuna de Copiapó, de conformidad y sometido en todo a las disposiciones contenidas en la ley 19.995 y sus respectivos reglamentos.

Con fecha 13 de julio de 2006 el Consejo Resolutivo de la Superintendencia de Casinos de Juego, otorgó el permiso de operación disponible en la tercera región, comuna de Copiapó a la Sociedad Gran Casino de Copiapó S.A. dicha resolución señala lo siguiente:

- El proyecto integral autorizado comprende las siguientes obras e instalaciones detalladas en el proyecto presentado por la Sociedad operadora, que serán administradas por terceros:

1 Hotel de 5 estrellas y 40 habitaciones.

1 Restaurante con capacidad para 140 personas, en el Hotel.

1 Bar ubicado en el restaurante del Hotel, para 11 personas.

1 Spa y gimnasio de 599 m2 aproximadamente, en el Hotel.

1 Centro de Convenciones de 405 m2 aproximadamente (está compuesto por la sala de eventos contemplada en los servicios anexos que, además, funciona como sala de exposiciones y por un Business Center).

1 Discoteca en planta inferior al Casino para 200 personas, que incluye un Bar.

1 Cine, con 2 salas con capacidad para 80 personas cada una.

1 Guardería de niños de 83 m2 aproximadamente, en el Hotel.

Estacionamientos y demás instalaciones contemplados dentro del proyecto presentado por la sociedad operadora a la Superintendencia.

- La Sociedad Gran Casino de Copiapó S.A., de acuerdo al programa de ejecución presentado, deberá desarrollar las obras e instalaciones que comprende el proyecto integral y dar inicio a la operación del casino de juego dentro del plazo de 705 días a contar de la fecha de la publicación del extracto de esta resolución en el Diario Oficial de conformidad a lo descrito en el artículo 28 de la Ley N° 19.995.

- El Casino de juego que por este acto se autoriza, ha sido denominado por la sociedad como "Gran Casino de Copiapó SA.". Por su parte, de conformidad al proyecto presentado, el establecimiento correspondiente tendrá como único objeto la explotación de los juegos de azar cuya licencia se otorgue y la explotación de los servicios anexos autorizados, estará ubicado en calle Los Carrera N° 2440, N° 2482 y N° 2552, en la comuna de Copiapó, III región, Chile.

Se otorgan las siguientes licencias de explotación de juegos de azar para cada categoría de juegos y según cada modalidad solicitada, las que tienen el carácter de intransferibles e inembargables y pueden ser usadas exclusivamente por la sociedad operadora:

a) Categoría Ruleta:

- Ruleta Francesa
- Ruleta Americana, en sus modalidades con un cero y con doble cero.

b) Categoría cartas

- Black Jack: en su modalidad Black Jack
- Punto y Banca: en sus modalidades Punto y Banca, Mini Punto y Banca y Midi Punto y Banca.
- Poker: en sus modalidades Draw Poker, Caribbean Poker, Stud Poker, Seve Stud Poker, Omaha Poker y Texas Hol"d en Poker.

c) Categoría Dados:

- Craps: en su modalidad Craps.

d) Categoría Bingo: Bingo

e) Categoría Máquinas de Azar: Máquinas de azar.

- Se autoriza la explotación de los siguientes servicios anexos complementarios a la explotación de los juegos del casino; servicio de restaurantes a través de un restaurante de aproximadamente 158 m2 con capacidad para 80 personas, servicio de bar a través de un bar para 15 personas, sala de estar, servicio de cambio de moneda extranjera, salón de té y sala de eventos. Los servicios anexos deberán ser desarrollados en los términos expuestos en el proyecto presentado y de conformidad con lo expuesto en la Ley N°19.995, sus reglamentos y la normativa vigente de carácter general que rige tales instalaciones.

- El casino autorizado comprende las siguientes máquinas e implementos de juegos, los que deberán cumplir con lo dispuesto en el Reglamento de Juegos de Azar en Casinos de Juego y Sistema de Homologación:

1 mesa de dados

9 mesas de cartas

4 mesas de ruleta

266 máquinas de azar

357 posiciones de juego del bingo

2) Derechos

- El permiso de operación que por este acto se otorga tiene un plazo de vigencia de 15 años contado desde el otorgamiento del certificado a que se refiere el inciso tercero del artículo 28 de la Ley No. 19.995.

- Este permiso de operación habilita solamente para la explotación del casino de juego ya individualizado, y las demás obras e instalaciones que conforman el proyecto integral.

3) Obligaciones

- La sociedad operadora deberá dar cumplimiento a lo dispuesto en el artículo 13 de la Ley 19.995 otorgando el contrato definitivo de compraventa respecto de uno de los inmuebles en que operará el casino de juego.

- La sociedad Gran Casino de Copiapó S.A. deberá acreditar ante la Superintendencia de Casinos de Juego, su inscripción en el Registro de Valores de la Superintendencia de Valores y Seguros.

4) Solicitud modificación contrato original

Con fecha 30 de mayo de 2007 se envió a la Superintendencia Casinos de Juegos una ampliación del proyecto original para ser sometida a consideración y aprobación de la Superintendencia Casinos de Juegos.

Con fecha 7 de junio de 2007 la Superintendencia Casinos de Juegos autorizó la solicitud de ampliación del proyecto original, con lo cual se aprobó un aumento de la superficie construida total en 9.974 m² aproximadamente, en donde destaca el incremento en el número de habitaciones del hotel de 40 a 56.

Las modificaciones en el emplazamiento de las obras e instalaciones antes señaladas no producen cambios sustanciales, ni alteran mayormente la disposición y funcionalidad de los recintos y programas del proyecto original aprobado, muy por el contrario, con tales modificaciones se da cumplimiento a las exigencias de la Ley de Tabaco en cuanto a disponer de recintos separados para fumadores y no fumadores.

26.- FUTUROS CAMBIOS CONTABLES

Como es de público conocimiento, el país esta comprometido a desarrollar un plan de convergencia para adoptar integralmente las Normas Internacionales de Información Financiera - NIIF (IFRS, según su sigla en inglés). En conformidad con lo establecido sobre esta materia por el Colegio de Contadores y por la Superintendencia de Valores y Seguros, la Sociedad debe adoptar dichas normas a contar del ejercicio 2011. Producto de lo anterior, se originarán cambios sobre los saldos patrimoniales al 1 de enero de 2011 y se afectará la determinación de los resultados para los ejercicios futuros. Asimismo, para efectos comparativos, los estados financieros del ejercicio 2010, que también deberán presentarse de acuerdo con la nueva normativa, pueden diferir de los aquí presentados.

La Sociedad ha desarrollado un plan para enfrentar integralmente los efectos de este cambio y a la fecha de emisión de estos estados financieros esta en proceso de revisar y depurar la información sobre la estimación de los efectos que deberán reflejarse en los estados financieros futuros.

ANALISIS RAZONADO

A continuación se analizan los Estados Financieros Individuales de Gran Casino de Copiapó S.A correspondientes al ejercicio terminado el 31 de diciembre de 2010 para explicar las principales variaciones ocurridas respecto al mismo ejercicio del año anterior. Todas las cifras están expresadas en moneda equivalente, pesos del 31 de diciembre de 2010, de manera que las comparaciones se refieren a variaciones reales entre esta fecha y el 31 de diciembre de 2009. Gran Casino de Copiapó S.A está inscrito en el registro de valores de la Superintendencia de Valores y Seguros, y por lo tanto, está bajo su fiscalización. Los estados financieros de la empresa fueron preparados de acuerdo a los principios de contabilidad generalmente aceptados y normas impartidas por la Superintendencia de Valores y Seguros.

1.- Análisis comparativo y explicación de las principales tendencias observadas en los estados financieros:

a) Resultados

Ingresos de Explotación

Los ingresos de explotación alcanzaron a M\$ 6.353.777 al 31 de diciembre de 2010, superior en un 31% respecto de los M\$ 4.863.357 del año 2009.

Costos de Explotación

Los costos de explotación alcanzaron a M\$ 2.692.107, al 31 de diciembre de 2010 respecto de los M\$ 2.728.695 del 31 de diciembre de 2009.

Gastos de Administración y Ventas

Los gastos de administración y venta se incrementó a M\$ 122.741 al 31 de diciembre de 2010 respecto de los M\$ 1.581.296 del 31 de diciembre de 2009.

Resultado de Explotación

Al 31 de diciembre de 2010, Gran Casino de Copiapó S.A, presenta un resultado positivo de la explotación de M\$ 3.661.670 y de M\$ 2.134.662 al 31 de diciembre de 2009.

Gastos Financiero

Los gastos financieros al 31 de diciembre de 2010 corresponden a M\$ 826.390 (M\$ 1.303.085 en 2009).

Resultado Fuera de Explotación

El resultado fuera de explotación al 31 de diciembre de 2010 fue negativo por M\$ 69.615, inferior a los obtenidos al 31 de diciembre de 2009 (M\$ 1.765.781), explicado principalmente por la disminución en los gastos financieros, la diferencias de cambio del período, y la corrección monetaria positiva del ejercicio actual.

Resultado antes de Impuesto

Gran Casino de Copiapó S.A presentó una utilidad antes de impuestos, de M\$ 1.888.018 al 31 de diciembre de 2010 y de una pérdida de M\$ 1.212.415 al 31 de diciembre de 2009, explicado básicamente por un aumento de los ingresos y una disminución de los gastos financieros.

Utilidad del Ejercicio

Al 31 de diciembre de 2010, el Gran Casino de Copiapó S.A obtuvo una utilidad del período de M\$ 1.555.428, en comparación, al ejercicio del año anterior que se obtuvo una pérdida de M\$ 1.016.809.

b) Variaciones de los indicadores de análisis razonado

=====

LIQUIDEZ

LIQUIDEZ CORRIENTE :Activo Circulante/Pasivo Circulante = 0,47 veces

RAZON ACIDA :Fondos Disponibles/Pasivo Circulante = 0,11 veces

=====

La liquidez de la sociedad pasó de 0,73 veces el 31 de diciembre de 2009 a 0,47 veces al 31 de diciembre de 2010, explicado principalmente por la disminución de los pasivos circulantes durante el ejercicio.

=====

ENDEUDAMIENTO

RAZON DE ENDEUDAMIENTO: Total Pasivo Exigible/Patrimonio = 5,57 veces

PROPORCION DEUDA CORTO Y LARGO PLAZO/DEUDA TOTAL MAS PATRIMONIO = 0,86 veces

=====

El endeudamiento al 31 de diciembre de 2010 es de 5,57 veces, mientras que el índice en el ejercicio del año anterior fue de 12,32 veces. Lo que significa que por cada unidad monetaria aportada por los propietarios se obtiene un financiamiento inferior de terceros en relación al año 2009. En resumen se debe menos a terceros lo que se explica por la amortización de los créditos y la no obtención de nuevos préstamos.

=====

RENTABILIDAD

MARGEN DE BENEFICIO NETO: Utilidad antes de impuesto/Ventas = 0,30

RENTABILIDAD FINANCIERA: Utilidad antes de impuesto/Patrimonio = 0,52

=====

Rentabilidad

La sociedad en agosto de 2008 dio inicio a sus operaciones, por lo cual tiene un resultado operacional negativo en el período del 2009, y pérdidas acumuladas. En el 2010 la Sociedad tuvo una rentabilidad positiva y por cada peso que vende obtiene 0,30 centavos, lo que es un resultado bueno considerando los años de funcionamiento del casino.

=====

PATRIMONIALES

PATRIMONIO = M\$ 3.629.937

ACTIVO FIJO NETO = M\$ 23.695.523

TOTAL ACTIVOS = M\$ 25.622.192

=====

c) Estado de flujo de efectivo

Al 31 de diciembre de 2010 Gran Casino de Copiapó S.A. registra un flujo positivo de M\$ 365.675, en el ejercicio anterior presentó un flujo neto positivo de M\$ 228.835.

Las actividades de la operación al 31 de diciembre de 2010, generó un flujo positivo de M\$ 3.338.964, en tanto que el 31 de diciembre de 2009 se obtuvo un flujo de (M\$ 925.296).

Los flujos originados por actividades de financiamiento al 31 de diciembre de 2010 fueron negativos por M\$ 2.909.140, generado por el pago de préstamos del Banco Santander.

Los flujos originados por actividades de inversión al 31 de diciembre de 2010 fueron negativos por M\$ 280.372, en tanto que el 31 de diciembre de 2009 el flujo fue negativo por \$ 2.970.499. La variación se debe a que en el ejercicio del 2009 la inversión en activos fijos fue en mayor cantidad, como es lo normal en una etapa de puesta en marcha e inicio de operaciones.

2.- Análisis de las diferencias existentes entre los valores libros y económicos de los principales activos:

A la fecha de cierre de los presentes estados financieros, la Sociedad no presenta diferencias significativas entre los valores libros y económicos (de mercado) de sus principales activos.

3.- Descripción y análisis de las principales fuentes y usos de fondos del período:

Durante el ejercicio informado, la Sociedad a contado con fuentes de recursos, provenientes de la propia operación.

El uso de los fondos ha sido principalmente en pagos de préstamos financieros, gastos operacionales y de administración.

4.- Análisis de Riesgo de Mercado

Gran Casino de Copiapó S.A. no tiene competencias directas en la región. Los principales Casinos de Juegos más cercanos son "Enjoy Coquimbo" a 336 kilómetros al Sur de Copiapó y "Enjoy Antofagasta" a 574 klm por el norte. Nuestra comuna, una de las regiones mineras más prósperas de nuestro país, se ha visto beneficiada con el alza del precio del cobre, lo que repercute en nuestros ingresos de manera positiva. De lo anterior, los analistas desprenden que la tendencia será precios similares con pequeñas alzas durante el período 2011, pero en ningún caso se ve un escenario negativo para la principal fuente de ingreso de la zona. Por otro lado, nuestro público cautivo es de la región. Copiapó no se caracteriza por ser una zona turística, por lo que debemos cuidar a nuestros clientes locales. Además de ello, se realizan actividades como concursos y presentaciones de artistas, con el fin de atraer más público y a la vez potenciar los clientes cautivos de la zona.

HECHOS RELEVANTES

Gran Casino de Copiapó S.A. implica una inversión de MUS\$ 43.200, y la generación de 292 empleos y en Febrero de 2009 abrió las puertas a un hotel 5 estrellas, que será explotado por la sociedad del grupo Esparcimiento y Turismo S.A.

El 23 de febrero de 2009, la Superintendencia de Casino de Juegos certifica el cumplimiento de las obras comprendidas en el proyecto integral de la sociedad operadora Gran Casino de Copiapó S.A. en la comuna de Copiapó.

En sesión extraordinaria de directorio de fecha 23 de mayo de 2009, reducida a escritura pública con fecha 31 de Diciembre del mismo año, la cual fue debidamente inscrita en el Conservador de Bienes Raíces de Copiapó con fecha 14 de julio de 2009, el Gerente General de la sociedad don Rodrigo Guiñez puso a disposición del Directorio su cargo, el cual fue aceptado por el órgano de administración, designándose de inmediato por éste a Don Luigi Giglio R. en la calidad de nuevo Gerente General. Asimismo, en razón del nombramiento anterior se designó por el directorio de la sociedad, a don Javier Varas R. como nuevo director General de Juegos de la sociedad.

En el transcurso del año 2010 se ha visto ampliado el parque de máquinas en 16 máquinas, de las cuales 14 entraron en funcionamiento el 06 de Mayo, y las 02 restantes el 30 de julio 2010.

DECLARACION DE RESPONSABILIDAD

a) Suscripción de la memoria

En conformidad a la Norma de Caracter General Nro. 30 de la Superintendencia de Valores y Seguros, la presente Memoria es suscrita por la mayoría de los directores requerida por los estatutos sociales para la adopción de acuerdos de directorio, junto al Gerente General.

b) Declaración Jurada de Veracidad

Los abajo firmantes declaramos bajo juramento acerca de la veracidad de toda la información incorporada a la Memoria Anual de la Sociedad Gran Casino de Copiapó S.A., correspondiente al ejercicio terminado el 31 de Diciembre de 2010.

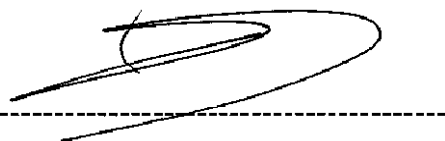

José González Fuentes

Presidente del Directorio

Pasaporte Español AAB128392

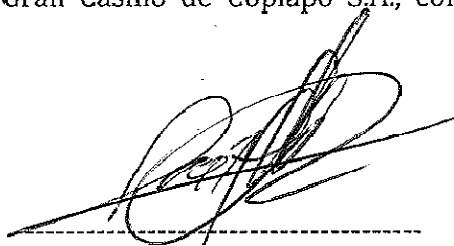

José Alfredo González Fuentes

Director

Pasaporte Español BA681855



Rodrigo Guíñez Saavedra

Director

Rut.10.376.982-5

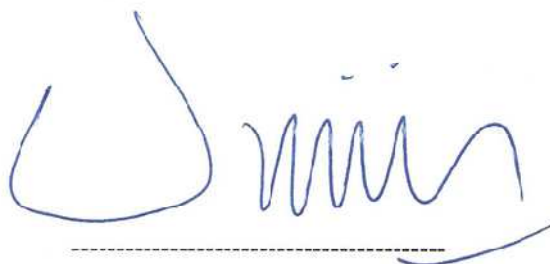

Peter Muffeler Vergara

Director

Rut 12.611.137-1



Eva González Manteiga

Director

Pasaporte Español BD387738